

# Cancers de primitif inconnu

## Partie I - Analyse de l'incidence sur la période 2018 - 2019

### ● Incidence et mortalité dans l'Hérault

Tab. 1.1: Nombres (Nb.), taux bruts et taux standardisés monde (TSM), cancer de primitif inconnu, 2018 - 2019, Hérault

		Femme			Homme			Tous		
		2018	2019	Total	2018	2019	Total	2018	2019	Total
<b>Incidence</b>	Nb de cas	33	32	<b>65</b>	31	38	<b>69</b>	64	70	<b>134</b>
	Taux bruts (1)	5.4	5.2	<b>5.3</b>	5.6	6.8	<b>6.2</b>	5.5	6	<b>5.7</b>
	TSM (2)	1.7	1.4	<b>1.6</b>	2	3	<b>2.5</b>	1.8	2.1	<b>2</b>

(1) Taux bruts : nombre de nouveaux cas rapporté à la population de l'Hérault; taux exprimé pour 100 000 personnes

(2) TSM : taux standardisé sur la population mondiale, exprimé pour 100 000 personnes

Sex-ratio d'incidence : 1.06

Part relative des cancers de primitifs inconnu parmi les autres cancers par sexe, 2018 - 2019, Hérault

Femme

0.95% des cancers féminins, soit le 20ème rang

Homme

0.82% des cancers masculins, soit le 19ème rang

### ● Risque d'avoir un cancer de primitif inconnu dans l'Hérault

Risque d'avoir un cancer de primitif inconnu par âge, 2018 - 2019, Hérault

Femme

Avant 65 ans : 0.09% soit près d'une femme sur 1148

Avant 75 ans : 0.16% soit près d'une femme sur 641

Homme

Avant 65 ans : 0.12% soit près d'un homme sur 811

Avant 75 ans : 0.29% soit près d'un homme sur 342

### ● Analyse par âge et par sexe

Indices de distribution de l'âge par sexe, cancer de primitif inconnu, 2018 - 2019, Hérault

Femme

Age moyen : 78.7 ans - Age médian : 82 ans

Homme

Age moyen : 75 ans - Age médian : 72 ans

Tab. 1.2: Répartition par tranche d'âge au diagnostic, par sexe, cancer de primitif inconnu, 2018 - 2019, Hérault

	Femme		Homme		Tous	
	Nb	%	Nb	%	Nb	%
< 15 ans						
15 - 29 ans			1	1.5	<b>1</b>	<b>0.8</b>
30 - 44 ans	2	3.1			<b>2</b>	<b>1.5</b>
45 - 59 ans	4	6.2	4	5.8	<b>8</b>	<b>6</b>
60 - 74 ans	17	26.2	32	46.4	<b>49</b>	<b>36.6</b>
75 ans et +	42	64.6	32	46.4	<b>74</b>	<b>55.2</b>
<b>Total</b>	<b>65</b>	<b>100</b>	<b>69</b>	<b>100</b>	<b>134</b>	<b>100</b>

Fig. 1.2: Taux bruts d'incidence par âge, par sexe, cancer de primitif inconnu, 2018 - 2019, Hérault

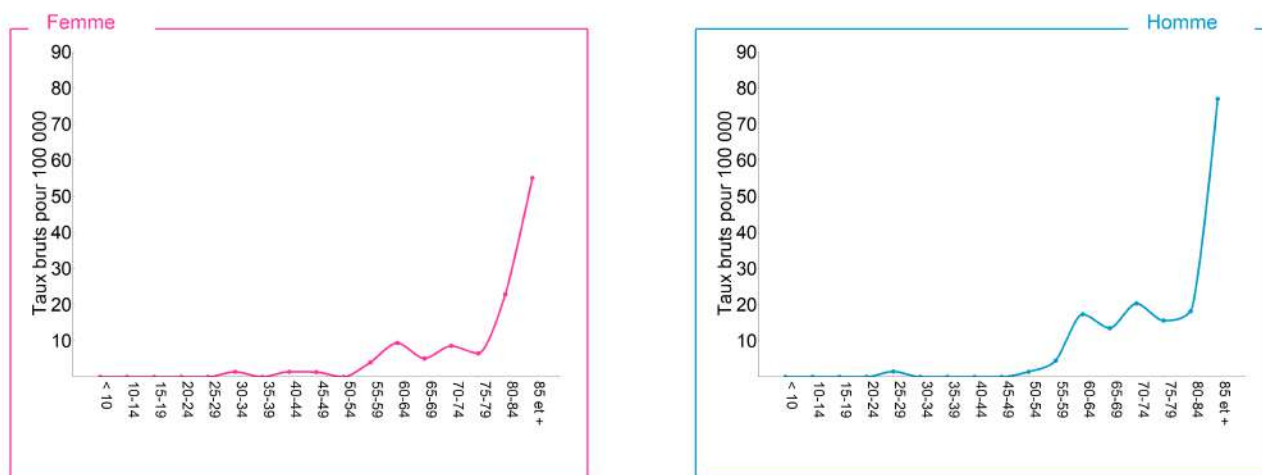

● Analyse par type histologique

Tab. 1.4: Répartition des cas de cancer de primitif inconnu par type histologique, par sexe, 2018 - 2019, Hérault

Types histologiques	Femme		Homme		Tous	
	Nb	%	Nb	%	Nb	%
Mélanome Malin	12	18,5	18	26,1	30	22,4
Adénocarcinome	13	20	14	20,3	27	20,1
Carcinome épidermoïde	7	10,8	7	10,1	14	10,4
Carcinome, SAI	1	1,5	4	5,8	5	3,7
Carcinome indifférencié			5	7,2	5	3,7
Carcinome neuroendocrine/ carcinoïde	2	3,1	2	2,9	4	3
Carcinome à grandes cellules	1	1,5			1	0,7
Sarcome			1	1,4	1	0,7
Pas d'histologie	29	44,6	18	26,1	47	35,1
<b>Total</b>	<b>65</b>	<b>100</b>	<b>69</b>	<b>100</b>	<b>134</b>	<b>100</b>

Partie III – Tendances chronologiques

- Tendence d'incidence (1987-2019) et de mortalité (1987-2017), femme

Tab. 3.1: Évolution de l'incidence et de la mortalité, cancer de primitif inconnu, Hérault

		Femme							Evol. (2)	TEM (3)
		1987	1990	2000	2010	2015	2017	2019		
<b>Incidence</b>	Nb de cas	42	36	43	60	39	45	32	<b>-23.8</b>	<b>0.7</b>
	TSM (1)	6	5	4.6	3.1	1.8	2.8	1.4		
<b>Mortalité</b>	Nb de décès	63	50	79	71	52	72		<b>14.3</b>	<b>0</b>
	TSM (1)	7.1	4.6	6.2	4.3	2.5	4			

(1) TSM : taux standardisé sur la population mondiale pour 100 000 personnes; (2) Evol.: pourcentage d'évolution d'incidence entre 1987 et 2019 et de mortalité entre 1987 et 2017  
 (3) TEM: Taux d'évolution annuel moyen, 1987-2019 en % par an ; \* le Taux d'évolution annuel moyen (TEM) est statistiquement significatif p-value < 5%

Fig. 3.1 : Évolution des taux standardisés d'incidence et de mortalité, cancer de primitif inconnu, Hérault

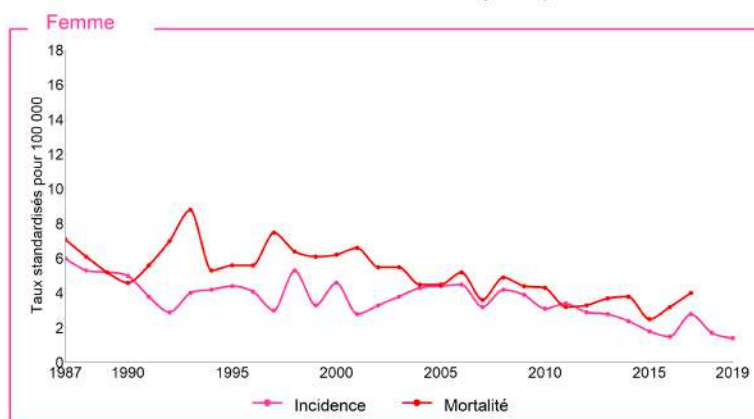

- Tendence d'incidence (1987-2019) et de mortalité (1987-2017), homme

Tab. 3.2: Évolution de l'incidence et de la mortalité, cancer de primitif inconnu, Hérault

		Homme							Evol. (2)	TEM (3)
		1987	1990	2000	2010	2015	2017	2019		
<b>Incidence</b>	Nb de cas	62	57	63	76	61	36	38	<b>-47.9</b>	<b>-1.1*</b>
	TSM (1)	10.8	10	8.8	7.4	5	2.9	3		
<b>Mortalité</b>	Nb de décès	89	79	122	110	75	85		<b>-4.5</b>	<b>0.1</b>
	TSM (1)	13.8	12.6	15.1	10.9	6	6.8			

(1) TSM : taux standardisé sur la population mondiale pour 100 000 personnes; (2) Evol.: pourcentage d'évolution d'incidence entre 1987 et 2019 et de mortalité entre 1987 et 2017  
 (3) TEM: Taux d'évolution annuel moyen, 1987-2019 en % par an ; \* le Taux d'évolution annuel moyen (TEM) est statistiquement significatif p-value < 5%

Fig. 3.2 : Évolution des taux standardisés d'incidence et de mortalité, cancer de primitif inconnu, Hérault

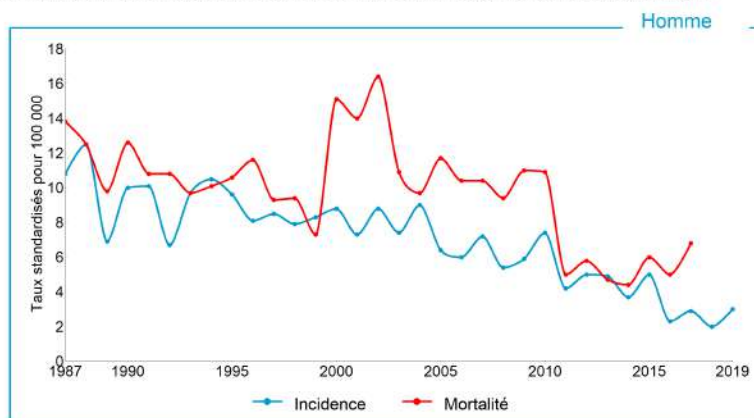

**Partie IV - Survie des cas diagnostiqués entre le 01/01/2000 et le 31/12/2015**

Nous présentons les estimations de survie **observée** et **nette à 5 ans** pour les personnes diagnostiquées entre **2000 et 2015** dans l'Hérault avec une date de point au **30 juin 2018**. La **survie observée** correspond à la proportion de personnes qui sont vivantes 5 ans après la date de diagnostic de la maladie et ce, quelle que soit la cause de décès. La **survie nette** correspond à la survie qui serait observée si la seule cause de décès possible était le cancer étudié.

● Survie observée et survie nette par sexe

Tab. 4.1 : Survie observée et nette à 1 et 5 ans, en % (IC 95%) par sexe, cancer de primitif inconnu, Hérault

	Femme			Homme			Tous		
	Nb	1 an	5 ans	Nb	1 an	5 ans	Nb	1 an	5 ans
Surv. observée	792	25 (22-28)	9 (7-12)	970	27 (25-30)	11 (9-13)	1 762	26 (24-28)	10 (9-12)
Surv. nette	792	26 (23-29)	11 (9-14)	970	28 (25-31)	13 (11-16)	1 762	27 (25-29)	12 (11-14)

Fig. 4.1 : Survie nette par sexe, cancer de primitif inconnu, Hérault

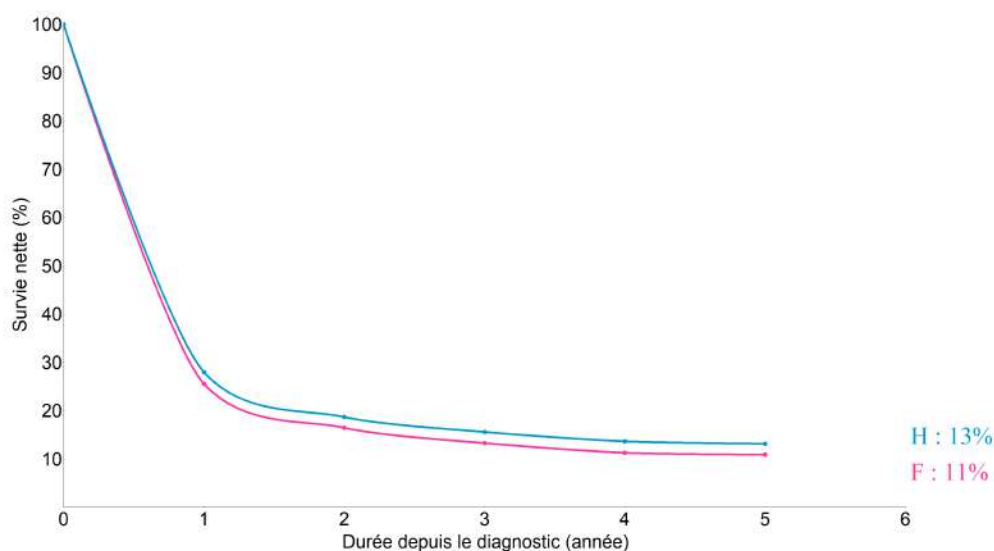

● Survie nette par âge au diagnostic

Tab. 4.2: Survie nette à 1 et 5 ans, en % (IC 95%), par âge, par sexe, cancer de primitif inconnu, Hérault

	Femme			Homme			Tous		
	Nb	1 an	5 ans	Nb	1 an	5 ans	Nb	1 an	5 ans
15 - 44 ans	27	44 (30-67)	26 (14-48)	31	50 (36-71)	27 (15-48)	58	48 (36-62)	26 (17-41)
45 - 59 ans	104	46 (38-57)	21 (14-30)	200	40 (34-48)	24 (18-31)	304	42 (37-48)	23 (18-28)
60 - 74 ans	186	33 (27-40)	13 (9-19)	329	33 (28-38)	12 (9-17)	515	33 (29-37)	12 (10-16)
75 ans et +	475	17 (14-21)	7 (5-11)	410	16 (13-21)	8 (5-12)	885	17 (14-20)	7 (6-10)
<b>Total</b>	<b>792</b>	<b>26 (23-29)</b>	<b>11 (9-14)</b>	<b>970</b>	<b>28 (25-31)</b>	<b>13 (11-16)</b>	<b>1 762</b>	<b>27 (25-29)</b>	<b>12 (11-14)</b>

En 2018 et 2019, 134 cancers de primitif inconnu ont été diagnostiqués dans la population de l'Hérault, avec un sex-ratio de 1,06.

**L'âge médian au diagnostic** est de 72 ans chez l'homme et de 82 ans chez la femme.

**Les taux d'incidence** ont beaucoup diminué entre 1987 et 2019 (-2,8%/an chez la femme et -4%/an chez l'homme), traduisant des pratiques diagnostiques qui se sont améliorées, notamment chez les personnes âgées pour qui la recherche du cancer primitif est devenue de plus en plus fréquente.

**Les mélanomes malins** sont devenus les histologies les plus fréquentes de ces cancers sans primitif retrouvé. On en comptabilise 30 cas en 2018-2019 (22,4% des cas) alors qu'il y en avait seulement 5 en 2005-2006 (2,2% des cas) et 8 en 2011-2012 (4,3% des cas).

Les adénocarcinomes sont deux fois plus fréquents que les carcinomes épidermoïdes parmi ces cancers de primitif inconnu. Ce sont eux qui ont vu leurs nombres le plus diminué. Nous en comptabilisons 82 en 2005-2006, 62 en 2011-2012 et plus que 27 en 2018-2019. En revanche, le nombre de cancers métastatiques sans résultat histologique est resté stable depuis 2005-2006, autour de 50 sur 2 ans.

**La survie nette à 5 ans** de tous ces cancers métastatique est très basse : 13% chez l'homme et 11% chez la femme.